

전라남도 코로나19 주간소식 특집2호

11

주차

(2019.03.09.~2020.03.15.)

발행일 2020. 03. 17.(화)

발행처 전라남도 감염병관리지원단 · 전라남도 공공보건의료지원단

— 목차 —

- I. 코로나19 발생 현황 II. 코로나19 대응 의료기관 현황 III. 해외 발생 현황 IV. 주간 정책동향 V. 팩트체크

I. 코로나19 발생 현황 (3월 16일 0시 기준)

현황표

- (전국) 확진환자 총 8,236명 중 완치자는 1,137명으로 지난주 대비 971명 증가, 사망자는 75명으로 확인됨
- (전남) 4명의 환자가 발생하였고 218명의 접촉자 중 195명은 격리 해제되었으며 23명은 현재 격리 중에 있음
- (광주) 16명의 환자가 발생하였고 1,115명의 접촉자 중 1,005명은 격리 해제되었으며 110명은 현재 격리 중에 있음

단위: 명(전주대비)

구분	확진환자 현황				접촉자 현황			검사현황		
	치료중	완치	사망	합계	격리중	격리해제	합계	검사중	결과음성	합계
전국	7,024 (-141)	1,137 (+971)	75 (+24)	8,236 (+854)	-	-	-	14,971 (-2,487)	251,297 (+79,519)	274,504 (+77,886)
전남	2 (-1)	2 (+1)	0 (+0)	4 (+0)	23 (-14)	195 (+5)	218 (-9)	53 (+27)	1,596 (+512)	1,649 (+535)
광주	13 (+4)	3 (-3)	0 (+0)	16 (+1)	110 (-112)	1,005 (+171)	1,115 (+59)	50 (-)	5,096 (-)	5,146 (-)

(지역별)

단위: 명

구분	서울	부산	대구	인천	광주	대전	울산	세종	검역
확진환자	253	107	6,066	30	16	22	28	40	4
(%)	(3.07)	(1.30)	(73.65)	(0.36)	(0.19)	(0.27)	(0.34)	(0.49)	(0.05)
10만명당 발생률	2.60	3.14	248.96	1.01	1.10	1.49	2.44	11.68	-

구분	경기	강원	충북	충남	전북	전남	경북	경남	제주
확진환자	231	29	31	115	7	4	1,164	85	4
(%)	(2.80)	(0.35)	(0.38)	(1.40)	(0.08)	(0.05)	(14.13)	(1.03)	(0.05)
10만명당 발생률	1.74	1.88	1.94	5.42	0.39	0.21	43.72	2.53	0.60

감염경로

단위: 명(%)

구분	합계	집단사례				개별사례 또는 조사중
		신천지 관련	해외유입 관련	그 외	소계	
전국	8,236	5,011 (60.8)	-	-	6,647 (80.7)	1,589 (19.3)
전남	4	1 (25)	1 (25)	1 (25)	3 (75)	1 (25)
광주	16	9 (56.3)	1 (12.5)	0 (0)	10 (62.5)	5 (31.3)

확진환자 발행 현황

- (전국) 확진환자의 약 50%는 9주차(2월 24일 ~ 3월 1일)에 발생하였음, 확진환자 증가세 둔화
- (전남) 확진환자의 75%는 9주차(2월 24일 ~ 3월 1일)에 발생하였음, 이후 확진환자 추가 발생 없음
- (광주) 확진환자의 약 50%는 8주차(2월 17일 ~ 2월 23일)에 발생하였음, 11주차 확진환자 1명 추가 발생

■ 전국 (주별, 누적)

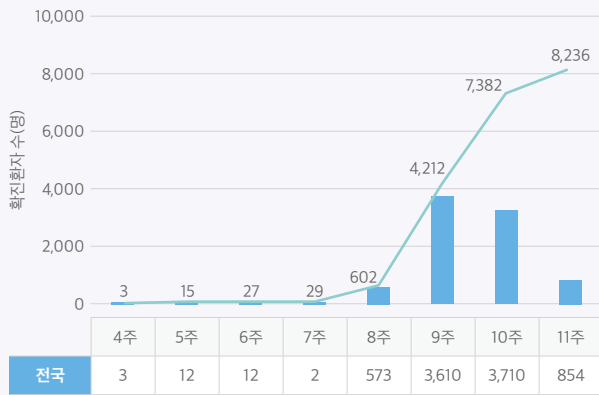

■ 광주·전남 (주별, 누적)

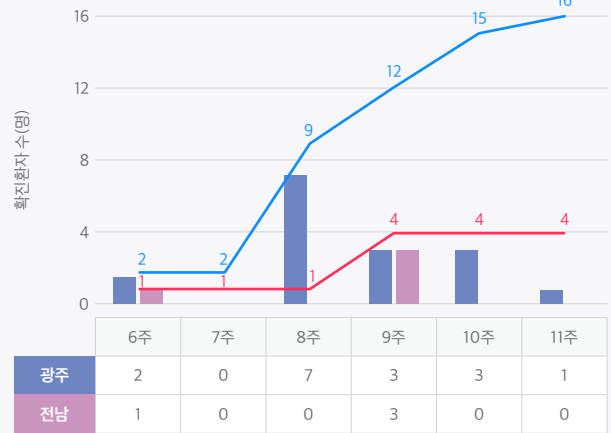

성별, 연령별 분포

- (전국) 여성이 차지하는 비율이 62%로 남성보다 많았고, 연령대별로는 20대에서 가장 많이 발생함
- (광주·전남) 남성과 여성의 성별 비율이 같았고, 연령대별로는 30대에서 가장 많이 발생함

■ 성별

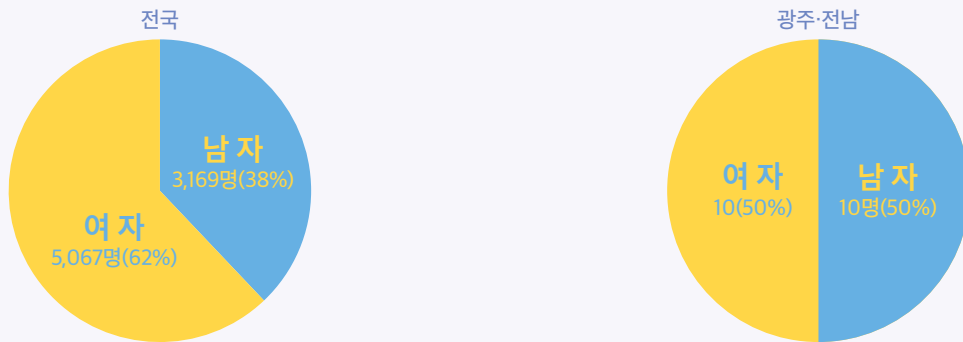

■ 연령별

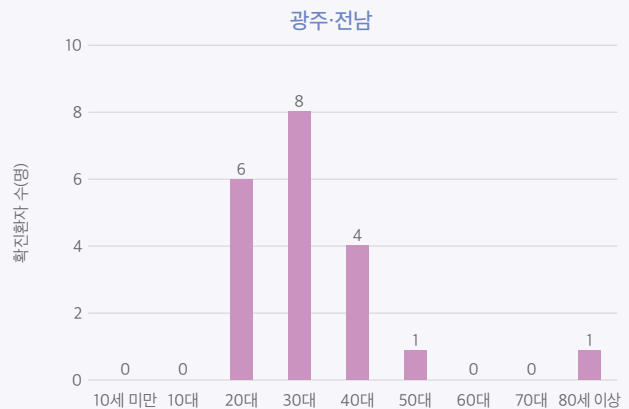
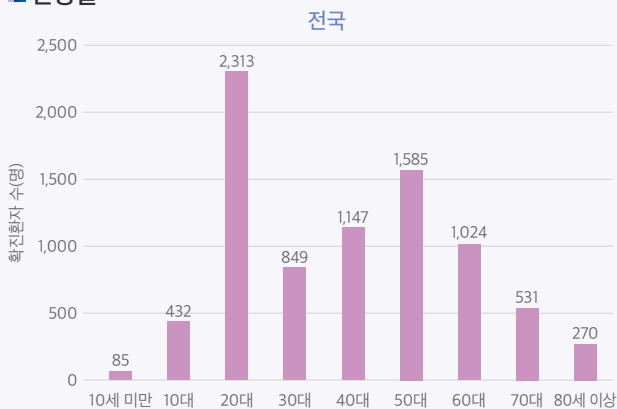

치명률

- 국내 확진환자 8,236명 중 사망자는 75명으로 치명률 0.9%
- 현재 기준 광주·전남 사망자 없음

II. 코로나19 대응 의료기관 현황 (3월 16일 기준)

선별 진료소

· 지정현황 (바로가기)

합계	전남 시·군·구		
	보건소	Drive-Thru	의료기관
71	22	10	39

- Drive-Thru 설치 시·군: 목포, 여수, 광양, 구례, 해남, 영암, 무안, 영광, 완도, 진도

· 운영현황

구분	진료			검체		
	보건소	Drive-Thru	의료기관	보건소	Drive-Thru	의료기관
건수 (전주대비)	6,601 (+1,025)	749 (+367)	7,181 (+1,641)	3,097 (+723)	453 (+165)	1,712 (+415)

국민안심병원

· 지정현황 (바로가기)

유형	시·군·구	기관명	전화번호	운영(예정)일자
A (6개)	장흥군	장흥종합병원	061-862-8300	2020.02.25
	여수시	여천전남병원	061-690-6000	2020.03.02
	여수시	여수제일병원	061-653-2000	2020.03.03
	여수시	여수제일병원	061-689-8114	2020.03.04
	목포시	목포시의료원	061-260-6500	2020.03.05
	여수시	여수전남병원	061-640-7575	2020.03.10
B (7개)	목포시	목포기독병원	061-280-7500	2020.02.26
	순천시	순천한국병원	061-740-5000	2020.02.26
	순천시	성가롤로병원	061-720-6434	2020.02.27
	목포시	목포중앙병원	061-280-3000	2020.02.28
	목포시	목포한국병원	061-270-5500	2020.02.29
	고흥군	고흥종합병원	061-835-6000	2020.03.04
	고흥군	녹동현대병원	061-840-1200	2020.03.16

- 유형 A: 호흡기전용 외래 진료소 분리 운영 병원

- 유형 B: 유형 A + 선별진료소, 호흡기 병동 등 입원실까지 운영 병원

III. 해외 발생 현황 (출처: WHO Situation Report(3월 15일))

전세계 발생 현황

- 전세계 확진환자 총 153,517명, 사망 5,735명(사망률 3.7%)
 - (중국) 81,048명 발생, 3,204명 사망(사망률 3.9%)
 - (중국 외) 143개 국가/영토/지역에서 72,469명 발생, 2,351명 사망(사망률 3.2%)

· 발생 상위 20개국

단위: 명

국가 및 지역	확진환자(전주대비)*	사망자(전주대비)*	사망률(%)
중국	81,048 (+189)	3,204 (+104)	3.9
이탈리아	21,157 (+15,274)	1,441 (+1,207)	6.8
이란	12,729 (+6,906)	608 (+463)	4.8
한국	8,162 (+1,028)	75 (+25)	0.9
스페인	5,753 (+5,323)	136 (+131)	2.4
프랑스	4,469 (+3,763)	91 (+81)	2.0
독일	3,795 (+3,000)	8 (+8)	0.2
미국	1,678 (+1,465)	41 (+30)	2.4
스위스	1,359 (+1,095)	11 (+9)	0.8
영국	1,144 (+934)	21 (+19)	1.8
뉴질랜드	959 (+771)	12 (+11)	1.3
스웨덴	924 (+763)	0 (+0)	-
노르웨이	907 (+760)	1 (+1)	0.1
덴마크	827 (+796)	0 (+0)	-
오스트리아	800 (+696)	1 (+1)	0.1
일본	780 (+325)	22 (+16)	2.8
일본 크루즈	697 (+1)	7 (+0)	1.0
벨기에	689 (+520)	0 (+0)	-
카타르	337 (+325)	0 (+0)	-
호주	249 (+175)	3 (+0)	1.2

*확진환자 및 사망자 괄호 안의 숫자는 전주 대비 증감(3월 8일~3월 14일)

- (이탈리아)

- 전주 대비 확진자 15,274명 증가, 사망률 2.8%p 증가(4.0%→6.8%)
- 롬바르디아, 베네토, 에밀리아-로마냐 등 북부 3개 주 누적확진자, 사망자 전체 80% 이상 차지

- (이란)

- 전주 대비 확진자 6,906명 증가, 사망률 2.3%p 증가(2.5%→4.8%)

- (스페인)

- 전주 대비 확진자 5,323명 증가, 사망률 1.2%p 증가(1.2%→2.4%)

- (프랑스)

- 전주 대비 확진자 3,763명 증가, 사망률 0.6%p 증가(1.4%→2.0%)

- (독일)

- 전주 대비 확진자 3,000명 증가, 사망률 0.2%p 증가(0.0%→0.2%)
- 코로나19 확산 방지 차원에서 프랑스, 오스트리아, 스위스와의 국경 통제

- (중국)

- 전주 대비 확진자 189명 증가, 사망률 0.1%p 증가(3.8%→3.9%)
- 중국 신규 확진자 수 대부분이 해외 역유입으로 중국 밖 누적확진자가 중국 내 확진자보다 많음

IV. 주간 정책동향

보건복지부

· 세계보건기구(WHO), 코로나19 팬데믹(pandemic) 선언

- WHO, 코로나19 발병위험이 최고조에 달해 각국 정부가 더 강력한 대응에 나설 것을 촉구
 - 팬데믹(pandemic) : WHO가 선포하는 감염병 경보단계 중 최상 6단계, 제한된 지역이 아닌 세계적으로 전염병이 대유행하는 상태
- 정부, 집단감염 예방과 이미 발생한 사례의 확산 차단에 방역역량 집중
 - 밀폐된 공간에 사람들이 밀집되어있고, 비말 감염 위험성이 큰 환경을 가진 사업장 (콜센터, 노래방, PC방, 클럽, 스포츠센터, 종교시설, 학원 등) 집중관리 지침 마련 및 배포

· 마스크 실시간 재고, 판매처 알림 앱 서비스 개시

- 국민들의 마스크 구매 어려움으로 불만 및 혼란 증가 등을 완화하기 위한 공적 마스크 판매 데이터를 공개
- (기존) 마스크 5부제 실시, 신분증(공적신분증) 지참하여 태어난 해의 끝자리 따라 정해진 요일에 구입
- (추가) 웹/전용 앱에 접속하여 마스크 판매 정보 확인 후 판매 장소 선택
 - 판매정보 : 판매처명(약국, 우체국 등), 주소, 입고일시, 재고 등
 - 보유현황 : '재고 없음(회색)' / '30개 미만(빨간색)' / '100개 미만(노란색)' / '100개 이상(녹색)' 표시
- 병무청, 공적 마스크 판매로 일손이 부족한 약국에 지방자치단체에서 근무 중인 사회복지무원 파견 예정

· 코로나19 '중증응급진료센터' 지정·운영

- 중앙재난안전대책본부, 코로나19 중증응급환자 대응하기 위해 '중증응급진료센터' 지정·운영
- 역할: 응급실 감염문제와 코로나19 환자의 치료적기(골든타임)를 놓치는 문제를 해소하기 위해 한시적으로 지정 및 운영
- '사전환자분류소'에서 중증도·감염 여부 분류, 코로나 확진·의심 중증응급환자는 별도 '격리진료구역'에서 응급처치 제공, 중증응급환자에 대한 집중 진료를 위해 경증환자 응급실 진입 제한
- 시·도별로 최소 2개소 센터 지정 추진(세종 제외)

· 법제처, 코로나 3법 개정

- 감염병 예방법·검역법·의료법 개정안 공포(3월4일)
- (감염병의 예방 및 관리에 관한 법률) 입원·격리·치료 및 검사 거부자 처벌 강화, 제1급 감염병 유행 시 보호구(마스크, 손소독제 등) 수출·국외 반출 금지, 의약품 처방·제조 시 환자의 해외 여행력 정보 의무 확인, 감염병 '주의' 이상 경보 시 감염취약계층 보호조치 마련
 - 제79조의3(벌칙) · 제40조의3(수출금지 등) · 제76조의2(정보제공요청및정보확인 등) · 제49조의2(감염취약계층의 보호조치)
- (검역법) 검역관리지역 등에서 입국하거나 해당지역을 경유한 외국인에 대해 입국금지·정지요청가능
 - 제24조(출입국의 금지 또는 정지요청)
- (의료법) 의료관련감염 정의 신설 및 의료기관 감염병 감시 체계의 법적 근거 마련
 - 제36조제14호(준수사항) · 제47조제9항(의료관련 감염예방)

전라남도

· 전남도, '신천지 감염 고위험군 종사자 대상' 진단검사 행정명령

- 코로나19 예방과 전파를 막기 위해 도내 의료기관, 노인요양시설, 어린이집, 사회복지시설 등에 종사하는 신천지 교인들을 대상 진단 검사 추진
- (1차) 요양병원·노인요양시설 관계자 135명(종사자 98명, 간병인 37명)
- (2차) 병원, 어린이집, 유치원, 사회복지 생활 시설 등 고위험군 직종 종사자 290명(114명 음성, 176명 진행 중)

· 전남도, 대구 코로나19 경증환자 이송 및 치료

- 의료시설이 부족한 대구지역에서 자가격리 중인 확진자 24명 이송 및 치료
- 순천의료원, 비상근무체제 전환 및 일반 외래 진료 중단(단, 응급실 운영)

· 사회복지시설 ‘예방적 코호트 격리’ 시행

- 코로나19에 취약한 노인 등 감염병 취약계층 보호를 위해 지역 사회복지시설에 대해 14일간(3월 9일~3월 22일) ‘예방적 코호트 격리’ 시범 시행
- 해피맘요양원 75명(입소자 45명, 종사자 30명) 광주희망원 97명(입소자 74명, 종사자 23명)
- 격리시설에 대해 방역·구호 물품 우선 배분, 종사자들에게 수당과 식비·간식비등 지원

· 광주광역시 콜센터 코로나19 차단 총력 대응

- 다수가 한 공간에서 통화업무를 하는 콜센터 업무여건상 집단감염 전파 확산을 대비하여 긴급 점검과 방역 돌입
- 이동방역차량을 투입해 광주 지역 소재 모든 콜센터 긴급방역
- 현재 광주 지역 총 64개 콜센터, 7000여 명 근무
- 감염병 차단을 위해 콜센터 자체 방역대책과 재택근무 확대 요청 공문 시달

· 광주광역시, 대구 ‘달빛동맹’ 코로나 환자 병상 나눔

- 대구지역의 심각한 병상 부족 문제를 해결하기 위해 코로나19 경증환자 광주이송 및 치료
- 광주 이송된 대구 확진자 30명 중 4명 퇴원, 총 26명 입원 치료(3월13일 기준)

V. 팩트체크

아니요, 항생제는 바이러스가 아니라 박테리아에 작용하는 의약품입니다.

COVID-19는 박테리아가 아니라 바이러스이므로 항생제를 예방 또는 치료 수단으로 사용해서는 안 됩니다. 하지만 COVID-19로 인해 병원에 입원한 경우 다른 감염이 진행될 가능성이 있기 때문에 항생제를 처방할 수 있습니다.

항생제가 새로운 코로나 바이러스를 예방하고 치료하는데 효과적일까?

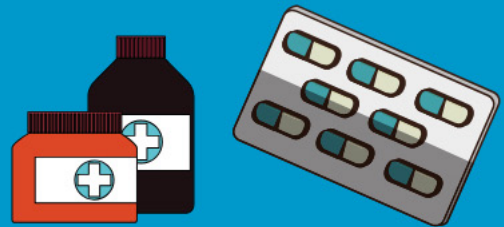

#Coronavirus

9 March 2020